Kokemäen Sähkö Oy:n vuosikatsaus 2017

Toimitusjohtajan katsaus toimintavuoteen

Kokemäen Sähkö Oy on perustettu vuonna 1912. Kertomusvuosi oli yhtiön 106. toimintavuosi.

On hieman kliseistä sanoa, että elämme jatkuvassa muutoksessa, mutta kyllä tuo vaan hyvin vahvasti kuvastaa nykyistä elämää, erityisesti energia-alalla käynnissä olevassa murroksessa. Hiilineutraalisuus ja hiilidioksipäästöjen vähentäminen on isoja asioita, jotka horjuttavat alan perinteisiä rakenteita. Tilalle tulleet vähäpäästöiset ja uusiutuvat energiamuodot toimivat markkinoilla totutusta poikkeavasti ja aiheuttavat jo siksikin haasteita markkinamekanismien toimivuudelle. Erityisesti kun niiden markkinoille tulon esteitä on edesautettu vapaaseen markkinatalouteen huonosti sopivilla tukimekanismeillä. Energiajärjestelmän joustavuus tulee tulevaisuudessa korostumaan, niin tuotannon kuin kulutuksenkin osalta, puhutaan kysyntäjoustosta ja sen mukanaan tuomista mahdollisuuksista.

Asiakkaamme ovat yhä valveutuneempia ja digitalisaation myötä odottavat yhä parempia ja tehokkaampia palveluita. Kuitenkaan tärkeintä eli sähkön jakelun laatua unohtamatta. Teknologinen kehitys yhdistettynä ilmastonmuutoksen torjumiseen aiheuttaa muutostarpeita. Työ- ja elinkeinomisteriön perustaman Älyverkkotyöryhmän tavoitteena on luoda yhteinen näkemys tulevaisuuden älykkäästä sähköjärjestelmästä. Sen tehtävänä on selvittää ja esittää konkreettisia toimia, joilla älykäs sähköjärjestelmä voi palvella asiakkaiden mahdollisuuksia osallistua aktiivisesti sähkömarkkinoille ja edistää samalla toimitusvarmuuden ylläpitoa.

Kokemäen Sähkön näkökulmasta koko vuoden kulutusmäärät laskivat edellisestä vuodesta sähkön siirron osalta noin yhden prosentin ja myynnin osalta noin 8,5 prosenttia. Huolimatta volyymien laskusta oli vuosi 2017 yhtiölle taloudellisesti erittäin hyvä. Taloudellisen tuloksen paranemiseen vaikuttivat energialiiketoiminnan alentuneet sähkön hankinnan suojauskustannukset sekä sähkön jakelun kohtuullisen tuoton valvontamallin mahdollistamat muutokset siirtohinnoittelussa.

Sähkön hinta on jo pitkään maannut varsin alhaisilla tasoilla. Tämä on ollut omiaan ehkäisemään uusia investointeja ja samalla ohjannut Suomen energiataloutta merkittävästi tuontiriippuvaiseksi erityisesti sähkön osalta. Vuoden 2017 aikana sähkön markkinahinnat kuitenkin kääntyivät nousuun, joka jatkui suurimman osan vuodesta, yhtenä vaikuttavana tekijänä päästöoikeuksien (hiilidioksidi) kohonneet hinnat. Yhtiömme strategiaan kuuluu olennaisena osana sähkön hankinnan omavaraisuuden, uusiutuvan ja vähäpäästöisen tuotantokapasiteetin kasvattaminen. Pitkällä tähtäimellä tämä on edelleen tavoitteena, vaikka menneenä vuotena hankimmekin myymästämme sähköstä noin 98 % pohjoismaisesta sähköpörssistä.

Yhtiön kannattavuus vuonna 2017 oli oikein hyvä, tavoitteemme on jatkaa samalla tiellä myös tulevaisuudessa. Muutokseen on suhtauduttava positiivisesti ja nähtävä muutoksen mukanaan tuomat mahdollisuudet. Vain sillä tavoin voi pysyä mukana kehityksen kyydissä. Siinä on Kokemäen Sähkölle pienenä paikallisena toimijana iso haaste. Yhtiömme menestymisen kannalta on tärkeää, että pystymme tuottamaan luotettavia ja asiakasläheisiä palveluita ja sitä kautta vastaamaan päivittäin asiakkaittemme toiminnallemme asettamiin vaatimuksiin.

Kiitos asiakkaille ja yhteistyökumppaneille sekä henkilökunnalle, hallitukselle ja omistajille menneestä toimintavuodesta.

Kokemäellä 16. päivänä huhtikuuta 2018

Kimmo Nurminen
toimitusjohtaja

Talous

Arvio toiminnan riskeistä

Liiketoiminnan olennaisimmat riskit painottuvat sähkön hankintaan ja tuotantoon. Sähkön hankinnan riskeistä keskeisimmät ovat volyymin ennustamisen vaikeus johtuen kulutuksen lämpötilariippuvuudesta ja asiakkaiden kulutuskäyttäytymisen muutoksista. Toimintahäiriöt tietojärjestelmissä aiheuttavat yhtiölle operatiivista riskiä.

Tunnuslukuja	**v. 2017**	**(v.2016)**
Liikevaihdon kehitys	-1,8 %	(-0,8 %)
Liikevoitto liikevaihdosta	24,1 %	(15,9 %)
Omavaraisuusaste	86,6 %	(86,7 %)

(omavaraisuusastetta laskettaessa liittymismaksut on rinnastettu omaan pääomaan, kertynyt poistoero jaetaan omaan pääomaan ja laskennalliseen verovelkaan)

Liikevaihto	5 055 761,53 €
Liikevoitto	1 216 947,51 €
Tilikauden voitto	693 614,92 €
Kokonaisinvestoinnit	2 012 468,05 €

Vertailuluvut v. 2013-2017

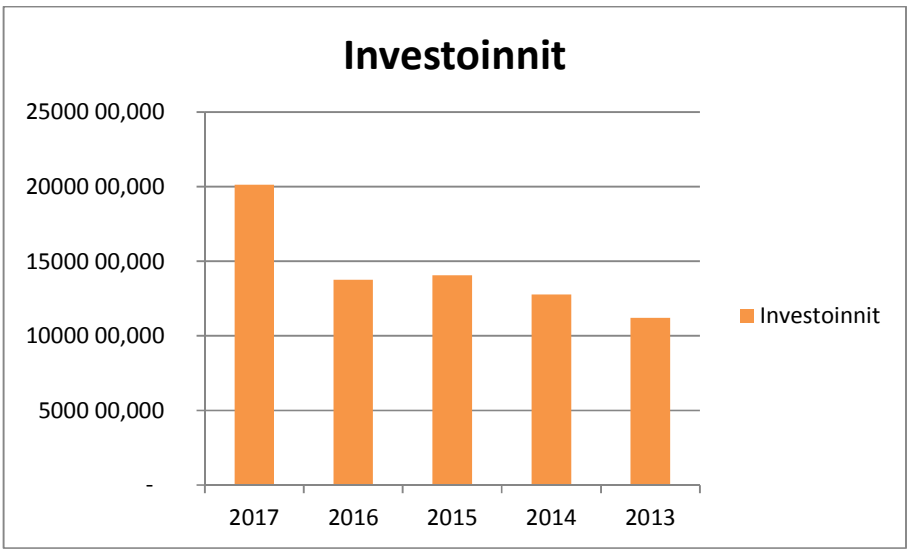

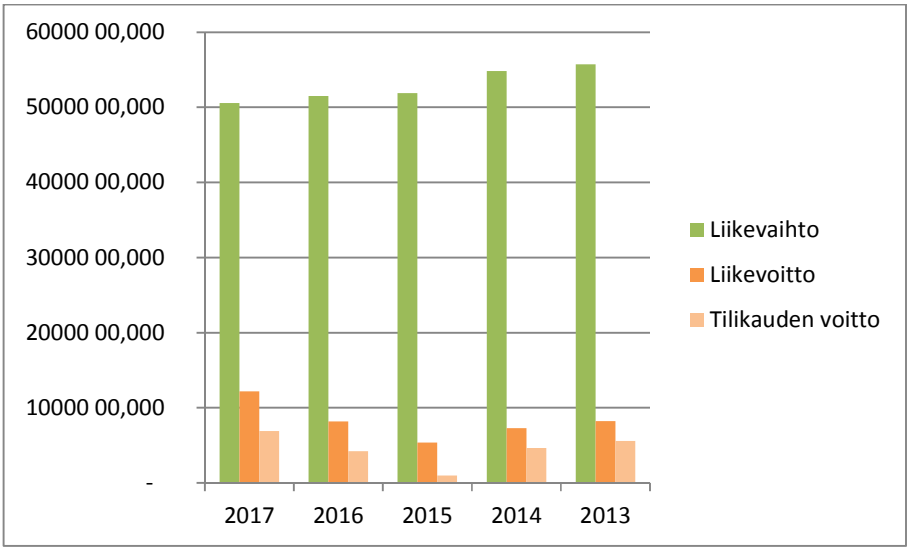

Selvitys tutkimus- ja kehitystoiminnan laajuudesta

Yhtiön toiminnan luonteesta johtuen yhtiöllä ei ole ollut tuotekehityskustannuksia.

Hallituksen esitys voittovarojen käyttämisestä

Yhtiön voitonjakokelpoiset varat ovat 3.781.021,66 euroa sisältäen tilikauden voiton 693.614,92 euroa. Hallitus esittää varsinaiselle yhtiökokoukselle, että osinkoa jaetaan 100,00 euroa osakkeelta eli yhteensä 240.000,00 euroa. Loput eli 3.541.021,66 euroa ehdotetaan jätettäväksi edellisten tilikausien voittona jakamattomiin voittovaroihin.

Yhtiön osakkeet	**v. 2017**	**(v. 2016)**
Yhtiön osakepääoma jakautuu seuraavasti:		
A-osakkeet (1 ääni / osake)	1.200 kpl	1.200 kpl
B-osakkeet (20 ääntä / osake)	1.200 kpl	1.200 kpl

Kaikilla osakkeilla on samanlainen oikeus osinkoon ja yhtiön varoihin. B-osakkeita koskee yhtiöjärjestyksen 11 §:n mukainen siirtorajoitus.

Yhden osakkeen verottajan laskema viimeisin vertailuarvo on 2.129,78 euroa.

Kokemäen Sähkö on vahvasti paikallinen yksityisomisteinen sähköyhtiö. Yhtiöllä on yhteensä 62 osakkeenomistajaa, joista suurimmat ovat yhtiön yhteistyöyhtiö Satapirkan Sähkö Oy sekä naapuriyhtiöt Köyliön-Säkylän Sähkö Oy ja Paneliankosken Voima Oy.

Sähkömarkkinalain mukaisesti sähkönmyynti- ja verkkoliiketoiminta on eriytetty muusta toiminnasta. Tilinpäätöksessä on esitetty myyntitoiminnan ja verkkoliiketoiminnan tulos ja tase sekä sivuliiketoiminnan tulos. Muut yhtiön tilan ja sen toiminnan tuloksen kannalta tärkeät seikat käyvät ilmi tuloslaskelmasta ja taseesta liitetietoineen.

Sähkön myynti, hankinta, tuotanto-osuudet ja -hankkeet

Kokemäen Sähkö hankkii myytävän sähkön sähköpörssin ja omien tuotanto-osuuksien kautta. Suurin osa, noin 98 prosenttia, yhtiön myymästä sähköstä hankittiin tukkumarkkinoilta osaomisteisen Satapirkan Sähkö Oy:n kautta. Loput noin 2 prosenttia hankittiin omistamiemme tuotanto-osuuksien kautta. Omavaraisuutta pyritään lisäämään merkittävästi kasvattamalla omien tuotanto-osuuksien määrää.

Vuonna 2017 sähköä hankittiin vajaa 30 GWh, mikä oli reilut 8 prosenttia vähemmän kuin vuonna 2016. Sähköä siirrettiin yhteensä runsaat 81 GWh, mikä on runsaan prosentin vähemmän kuin edellisenä vuonna.

Omia tuotanto-osuuksia Kokemäen Sähköllä on Suomen Voima Oy:n kautta Kanteleen Voima Oy:n Haapaveden puulauhdevoimalassa, Jyväskylän Voima Oy:n Keljonlahden lauhdevoimalassa, Puhuri Oy:n Raahen Kopsa II -tuulivoimapuistossa, Haminan Mäkelänkankaan tuulivoimapuistossa ja maa-asenteisessa aurinkovoimalassa sekä Etelä-Suomen Voima Oy:n kautta Pohjolan Voima Oy:n omistamassa lauhdevoimalassa, joka on alasajovaiheessa.

Lisäksi Kokemäen Sähkö on mukana osaomistamansa Suomen Voima Oy:n kautta Fennovoiman Hanhikivi 1 -ydinvoimahankkeessa ja Etelä-Suomen Voima Oy:n kautta Teollisuuden Voiman Olkiluoto 3 -ydinvoimahankkeessa.

Hallinto ja hallitus

Kokemäen Sähkö Oy:n kuusihenkinen hallitus kokoontui 15 kertaa toimintavuonna 2017. Varsinainen yhtiökokous pidettiin yhtiön konttorilla 2. toukokuuta 2017. Kokouksen puheenjohtajana toimi Ilkka Tolva.

Ylimääräinen yhtiökokous yhtiöjärjestyksen muuttamiseksi pidettiin yhtiön konttorilla 17. marraskuuta 2017. Kokouksen puheenjohtajana toimi Olli Eskola.

Hallituksen jäsenet:
Olli-Pekka Marttila
hallituksen puheenjohtaja 5.5.2014 alkaen
hallituksen jäsen 5.5.2008 alkaen
Kimmo Nurminen
hallituksen jäsen 5.5.2008 alkaen
Juhani Aaltonen
varapuheenjohtaja 5.5.2014 alkaen
hallituksen jäsen 15.4.1999 alkaen
Markku Simula
hallituksen jäsen 5.5.2014 alkaen
Samu Pere
hallituksen jäsen 5.5.2014 alkaen
Teemu Nieminen
hallituksen jäsen 5.5.2014 alkaen

Henkilöstö

Kokemäen Sähkö Oy:n henkilöstöön kuului toimintavuoden 2017 päättyessä 12 henkeä. Henkilöstöstä neljä oli naisia ja kahdeksan miehiä. Henkilökunnan keski-ikä oli 43 vuotta.

Henkilökuntaan vuonna 2017 kuuluivat:

Tiina Alho, palvelupäällikkö
Pirjo Huida, palveluneuvoja
Lauri Hurri, mittarointiasentaja
Seija Iivonen, mittauspäällikkö
Erno Isomäki, verkostoasentaja
Tomi Mäkinen, verkostoasentaja
Pekka Mäkivirta, alue- ja hankintapäällikkö
Kimmo Nurminen, toimitusjohtaja
Erkki Pelkonen, työpäällikkö
Helena Rapeli, palveluneuvoja
Pekka Sinivaara, verkostoasentaja
Eero Turto, verkostosuunnittelija

Kesätyöntekijänä oli Tuomas Ekberg. Hänen toimenkuvaansa kuului verkonrakennustehtävät.

Kokemäen sähkön henkilökunta vietti elokuussa tyky -päivää Turun saaristossa pyöräillen.

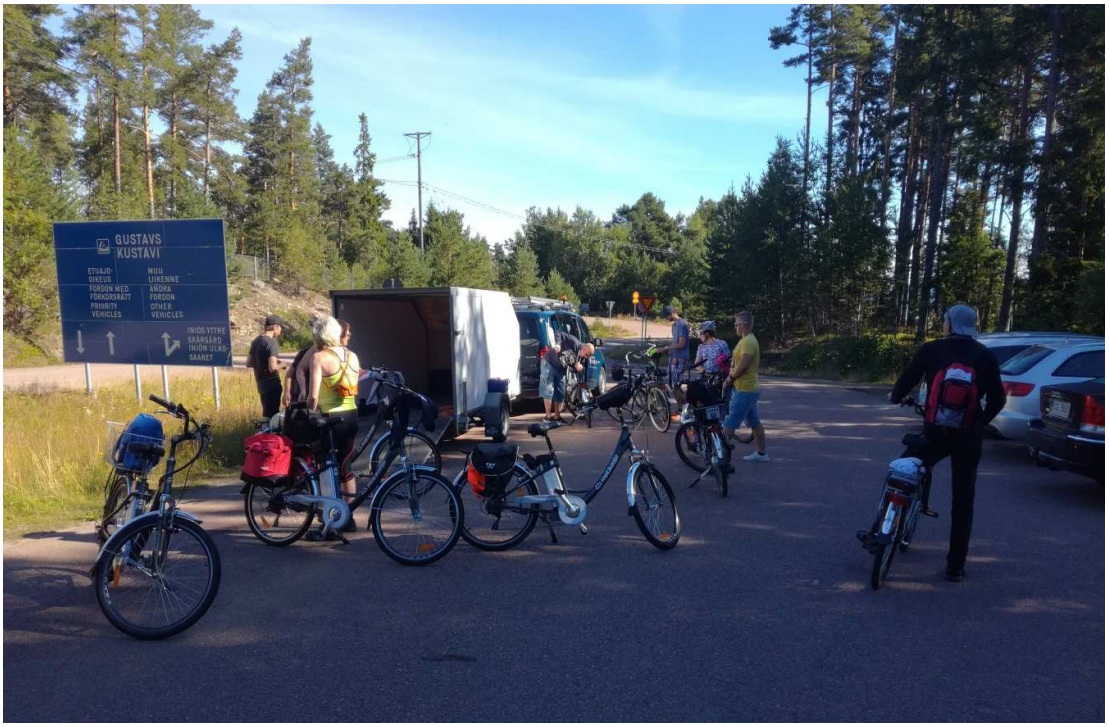

Verkkotoiminta

Uusi päämuuntaja vuoden suurin investointi

Kokemäen Sähkö Oy:n investoinnit sähköverkoston toimitusvarmuuteen jatkuvat ja vuositasolla yhtiö käyttää 1-1,5 miljoonaa euroa siihen, että kaikki toiminnot sujuisivat mahdollisimman häiriöttä. Tänä vuonna suurin yksittäinen investointi oli viime syksynä tilatun uuden päämuuntajan asentaminen Peipohjaan, joka tehtiin heinäkuussa. Muuntaja valmistettiin Kroatiassa, josta se siirrettiin Saksan Rostockiin ja sieltä laivalla Helsingin Vuosaareen ja lavettikuljetuksena Kokemäelle. 25000 kVA:n muuntaja painaa noin 52 tonnia. Uusi muuntaja tuotiin Kokemäelle maanantaina 10. heinäkuuta ja se saatiin nostettua paikalleen hieman ennen puolta yötä. Asennustyöt alkoivat seuraavana päivänä VR Track Oy:n toimesta. Uuden muuntajan tulemista ja vanhan poisottamista valmisteltiin etukäteen oman väen toimesta niin paljon kuin mahdollista. Myös sähkön siirron varmistukset asiakkaille asennustöiden ajaksi suunniteltiin mahdollisimman tarkasti.

Valmistelu- ja asennustyöt tehtiin niin, että uusi muuntaja oli käyttökunnossa saman viikon lopulla. Työturvallisuuteen kiinnitettiin erityisen paljon huomiota, koska paikalla oli usean eri yrityksen työntekijöitä ja osassa muuntoaseman laitteissa oli koko ajan sähkö päällä, mutta näissä asioissa ei oteta mitään riskejä. Uuden muuntajan asentamisen ajoitus tehtiin tarkoituksellisesti heinäkuulle, koska silloin energian kulutus on vähäisimmillään.

Yhtiön edustajat olivat mukana käyttötarkastuksessa

Uuden muuntajan käyttötarkastus tehtiin Kroatiassa kesäkuun alussa ja Kokemäen Sähkö Oy:n edustajina paikan päällä oli työpäällikkö Erkki Pelkosen lisäksi alue- ja hankintapäällikkö Pekka Mäkivirta. Tarkastuksessa tehtiin muuntajalle ylijännitekokeet, mitattiin tyhjäkäynti- ja kuormitushäviöt. Kaikki asiat todettiin tilaussopimuksen mukaisiksi ja kaupanteossa sovitut kriteerit täyttyivät. Tarjous oli myös toiselta toimittajalta, mutta tyhjäkäynti- ja kuormitushäviöt olivat ratkaisevat asiat, jotka vahvistivat kaupanteon kroatialaisyhtiön hyväksi. Päätökseen hankkia muuntaja Kroatiasta vaikuttivat ostohinta sekä häviökustannukset muuntajan elinkaaren aikana.

Vanha muuntaja käyttöön Ristelle

Strömbergin Vaasan tehtailla vuonna 1982 valmistettu Peipohjan päämuuntaja löysi ”uuden kotinsa” Risteltä, jonne 38 tonnin painoinen järkäle siirrettiin ja otettiin käyttöön sellaisenaan ilman minkäänlaisia kunnostustoimenpiteitä. Vuonna 1978 valmistunut Risten muuntaja, myös Strömbergin tekemä, jätettiin yhtiölle varamuuntajaksi, koska se on täysin toimintakuntoinen. Yhtiöllä on olemassa nyt varamuuntaja, jos sellaista tulevaisuudessa nopeasti tarvitaan.

Kaapelia maan sisään useita kilometrejä

Vuoden 2011 lopulla jyllänneiden Tapani- ja Hannu -myrskyjen jälkeen aloitettiin Suomessa ennen näkemättömät kaapelien asennustyöt maan sisään. Uuden päämuuntamon hankkimisen lisäksi Kokemäen Sähkö Oy on jatkanut tänä vuonna myös verkostonsa toimintavarmuutta ja 20 kV:n kaapelia on pantu maan sisään useissa eri paikoissa.

Risten sähköasemalta on maakaapeloitu Vuorionsaareen rautatielle saakka, lukuun ottamatta Mölkkärin lossin kohdalla olevaa joen ylitystä, joka tehtiin ilmajohdolla. Lisäksi alueelle on rakennettu kaksi muuntamoa. Sääksjärvella Kuovin alueella on kaapelia asennettu maahan noin kilometrin verran ja rakennettu yksi muuntamo. Marjamäen alueelle Pyssymäen kohdalta Korkeaoja-Nurmolle saakka tehtiin vuoden 2017 aikana noin 6,5 kilometrin maakaapelointi ja lisäksi kymmenkunta muuntamoa. Sonnilan alueella Malmi-Anttila-Hankkija kaapeloitiin noin neljän kilometrin matka ja rakennettiin viisi muuntamoa.

Vuoden 2017 investoinnit olivat yhteensä noin 1,5 miljoonaa euroa ja ensi vuonna ollaan samassa euromäärässä, mutta kaapelia laitetaan maan sisään enemmän, sillä uusi päämuuntaja vei tämän vuoden investointirahoista melko suuren osan ja ensi vuonna ei muuntajia vaihdeta.

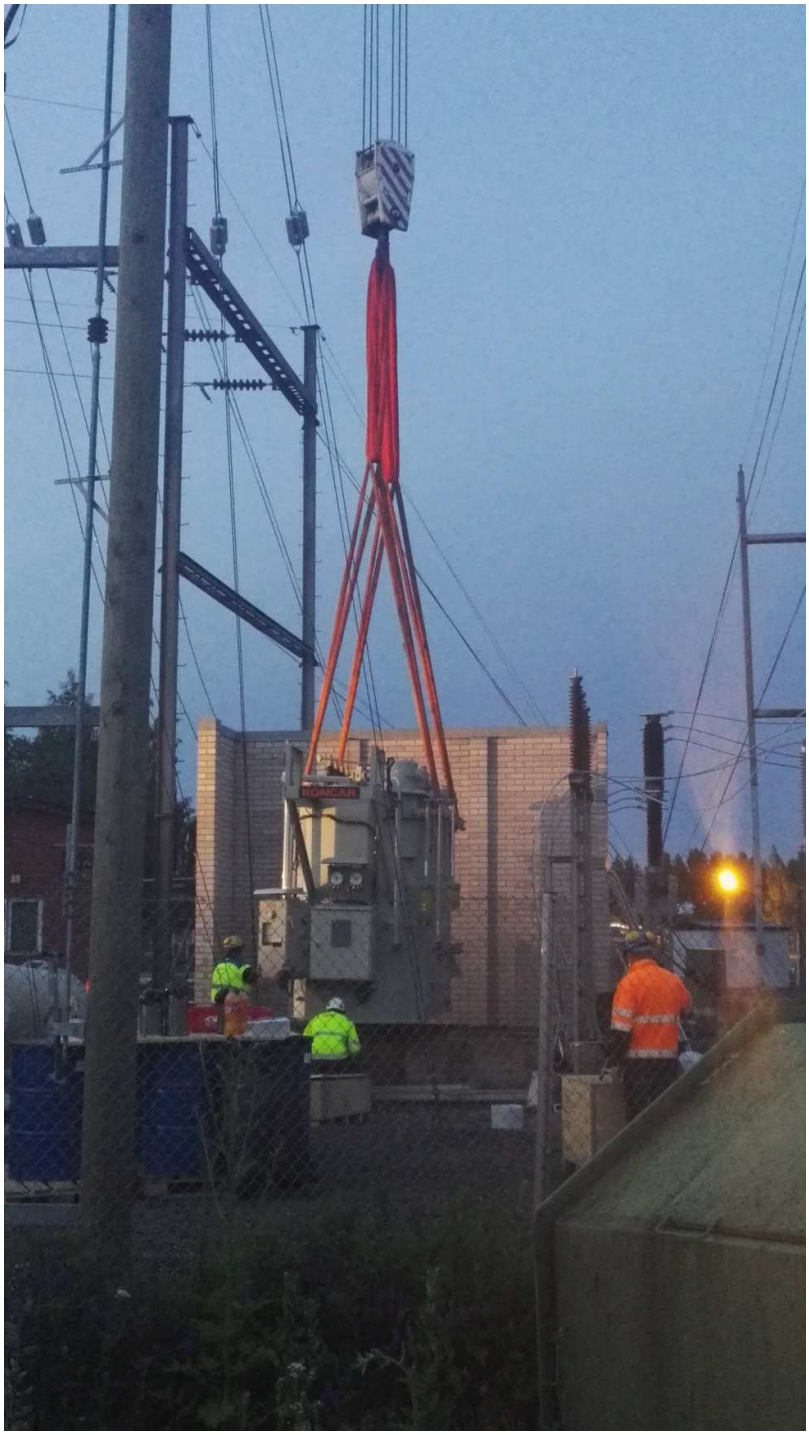

Peipohjaan asennettiin heinäkuussa Kroatiassa valmistettu 52 tonnia painava 25000 kVA:n muuntaja. Työt sujuivat suunnitellun mukaisesti hyvän kaluston ja ammattitaitoisten henkilöiden voimin.

Peipohjan muuntaja siirrettiin käyttöön Ristelle. Muuntaja on suomalaisen Strömberg Oy:n vuonna 1982 valmistama ja sen paino on 38 tonnia.

Muuntajan asennustöissä vaadittiin erityisen paljon huolellisuutta ja ammattitaitoa, sillä muuntoasemalla oli tekijöitä useista eri yrityksistä ja osa sähköasemasta oli sähkönjakelu käytössä koko asennustöiden ajan.

Kalustohankinnat

Uusi päämuuntaja 25000 kVA:n Peipohjan muuntoasemalle. Verkostoasentajien käyttöön hankittiin Mercedes-Benz Vito -pakettiauto. Kaapelikelavaunu teetettiin Yksiö Metallilla ja Buster-perämoottori hankittiin Lauttakylän koneelta.

Kiinteistön kaluston uudistaminen

Toimistotiloihin hankittiin uudet sähkökäyttöiset säätöpöydät Top Teamilta. Toimitalon kulunvalvonta uusittiin Rauman lukitustekniikan toimesta. Sähkömuseolle hankittiin uudet ulkokalusteet.

Suomen ensimmäinen Tesla-katumaasturi

Kokemäen Sähkö Oy:n alue- ja hankintapäällikkö Pekka Mäkivirta sai vieraakseen huhtikuun alkupuolella kokemäkeläissyntyisen ”sähköautofanin”, Jaakko Hyvätin, joka omistaa Suomen ensimmäisen Tesla-katumaasturin: Tesla Model X:n, joka on ainoaksi kaltaisekseen jäävä yksilö – se on niin sanotulla Signature-varusteilla viimeistelty ja vastaavia ”lisäkilkkeitä” ei muihin Model X:iin maassamme tule.

Jaakko Hyvätti ja Pekka Mäkivirta kävivät tarkastamassa Kokemäen Sähkö Oy:n toiminta-alueella sijaitsevat latauspisteet, jotka todettiin toimiviksi ja ne voidaan lisätä Tesla Club Finlandin sivustolle. Tiedot tulevat valtakunnalliseen levitykseen, josta jokainen sähköautoilija ja sähköautoilusta kiinnostunut voi käydä tarkastamassa, mistä latauspisteitä löytyy.

Asiakaspalvelua ja markkinointia

Kokemäen Sähkö Oy tuki seuraavia tapahtumia/yhteisöjä vuonna 2017:

- Kokemäen juhannusravit 24.6.
- Kauvatsan mopokarnevaalit 1.7.
- Kokemäki Cruising 19.8.
- Satasoitto -tapahtuma
- Energiansäästöviikko. Energiansäästöviikkoa vietettiin perinteisesti viikolla 41. Jokavuotiseen tapaan Kokemäen Sähkö lahjoitti alueen tokaluokkalaisille Hei kaikki toimii! -opetuspaketit.
- Tuomaalan kyläyhdistys
- Urheiluseurat Kokemäen Kovaväki ja Kokemäen Pallo
- Kuudesluokkalaisten matka First Lego League robotti EM-kisoihin 24.-29.5. Tanskaan Århusiin
- Joulukortteihin varatut varat yhtiö lahjoitti Kokemäen Seurataloyhdistys ry:n toiminnan tukemiseen.

Ysiluokkalaisten vierailu Olkiluodon ydinvoimalaan

Kokemäen yhteiskoulun 9-luokkalaiset vierailivat keskiviikkona 29. maaliskuuta Eurajoella Olkiluodon ydinvoimalassa. Kokemäen Sähkö Oy sponsoroi linja-autokuljetuksen.

Oppilaille pidettiin luento Olkiluoto 1:sta, 2:sta ja 3:sta sekä Teollisuuden voima Oyj:stä. He pääsivät myös katsomaan ONKALO:on ydinjätteiden välisijoituspaikkaa. Vierailu Olkiluodon ydinvoimalaan oli oppilaiden mielestä mielenkiintoinen ja muutti heidän käsitystään ydinvoimasta sekä sen hyödyistä ja haitoista.

Kesätapahtumia

Sähköyhtiö mukana myös mopokarnevaaleilla

Kokemäen Sähkö Oy oli myös mukana perinteisillä Kauvatsan Mopokarnevaaleilla, jotka vietettiin lauantaina heinäkuun 1. päivänä. Kokemäen Sähkö Oy lahjoitti tapahtumaan huutokaupattavaksi sähkökäyttöisen mopon. Meklarina toimi tuttuun tapaan Heikki J. Jussila, joka vei jämerällä otteellaan huutokaupan reipasta vauhtia kohti päätöstä. Korkeimman tarjouksen moposta teki Pekka Härkälä. Huutokaupan kokonaistuotto oli 770 euroa, jonka summan Kokemäen Sähkö Oy lahjoitti Kauvatsan Voima ry:lle.

Kuvassa ovat meklari Heikki J. Jussila (vas.), sähköyhtiön edustajat Tiina Alho ja Lauri Hurri sekä lahjoitusshekin vastaanottanut Kauvatsan Voima ry:n vpj. Kimmo Massa.

Kokemäki Cruising

Lauantaina 19.8.2017 Kokemäen Tokmannin parkkipaikalla järjestetyssä Kokemäki Cruisingeissa vanhojen ja uudempienkin amerikanrautojen omistajat esittelivät toinen toistaan hienompia ajoneuvojaan. Kokemäen Sähkö Oy oli tapahtumassa mukana lahjoittamalla "Kähein kaara" -palkintona 500 euron arvoisen lahjakortin tmi Eero Huhtasen liikkeeseen. Palkintoraati valitsi Käheimmäksi Kaaraksi Helsinkiläisen Pia Salmisen omistaman De Soto vm.1960. Kokemäen Sähkö Oy:n puolesta lahjoituksen oli luovuttamassa Pekka Mäkivirta.

Muuntamokahvilan toimintaa vuonna 2017

Sähkömuseossa on sisä- ja ulkotiloissa yhteensä 70 asiakaspaikkaa. Kahvio oli avoinna kesä-elokuun ajan ja kahvion vastaavana hoitajana toimi Sofia Lähteenmäki. Tarjolla oli tuttuun tyyliin kahvia, päiväntuoreita leivonnaisia, kakkuja, jäätelöä ja virvokejuomia. Lisäksi Sofia toi kahvioon uutuutena itse tekemänsä paninit.

Paavo Valtasen valokuvanäyttely ”Luontoa läheltä ja kaukaa”

Sähkömuseon tiloissa oli tänä kesänä useita näyttelyjä ja tapahtumia. Kesäkuussa voitiin tutustua kokemäkeläisen Paavo Valtasen valokuviin, joita oli esillä 15 otosta, mm. vuonna 1981 yleisöäänestyksessä Suomen kansallislinnuksi valittu laulujoutsen, joka on lisääntynyt viime vuosina Suomessa merkittävästi.

Paavo Valtanen on harrastanut valokuvausta enemmässä määrin reilut viisi vuotta. Hän kertoi, että ykkösasia on nimenomaan luontokuvaus. Juhlakuvaukset ja muut vastaavat tapahtumat eivät ”iske” miehen valokuvausmieleen.

Elina ja Ilari Alarukan ”Metsästä on moneksi” -näyttely

Sähkömuseon heinäkuun näyttelyssä oli esillä Elina ja Ilari Alarukan töitä, joiden kautta kurkistettiin Alarukan suvun metsään ja metsän hyödyntämiseen. Metsäomistus ja metsien hyötykäyttö ovat kulkeneet suvussa 1700-luvulta saakka, ja vielä nykyäänkin mietitään jokaisen puun kohdalla tarkkaan, mihin ja miten se käytetään.

Elina Alaruka toi näyttelyyn luonnonmateriaaleista valmistamiaan koriste- ja käyttöesineitä, kuten kransseja sekä tuohi- ja pajutöitä. Ilari Alaruka esitteli mm. paljon julkisuutta saaneen puupyörän. Lisäksi nähtiin haapapuusta tehty laavu, joka myytiin näyttelyn jälkeen tarjousten perusteella. Laavussa oli esillä myös kokemäkeläisen Sauli Hakasen moottorisahaveistos.

Sähkömuseon piha-alueella nähtiin tänä kesänä Ilari Alarukan haapapuusta työstämä komea laavu, jonka tiloissa oli esillä Sauli Hakasen muhkea veistos.

Aliina Lehti ja Jussi Sutinen esiintyivät Runon ja Suven päivänä

Heinäkuun 7. päivä on Runon ja Suven päivä. Sähkömuseolla esiintyivät tuolloin Old & Romace yhtyeestä Aliina Lehti ja Jussi Sutinen. Jussi lausui muutamia runoja, jonka jälkeen yleisö sai kuulla kaksikon esittämiä lauluja ja soitantaa.

Laavu-/metsävisan isäntinä Ilari Alaruka ja Eero Turto

Heinäkuun 12. päivänä museon pihamaalla järjestettiin yleisölle suunnattu tietovisa, jossa käsiteltiin metsään ja luontoon liittyviä asioita. Visan isäntinä toimivat Ilari Alaruka ja Eero Turto.

Simo Riikosen ”Ruiskun jälki” kiinnosti väkeä erityisen paljon

Porilaisen Simo Riikosen ”Ruiskun jälki” -näyttely järjestettiin elokuussa. Miestä voidaan pitää oikeutetusti yhtenä autotaidemaalauksen uranuurtajana. Hän on maalannut kuvia ajoneuvoihin 1970-luvulta lähtien yhteensä reilusti yli tuhanteen ajoneuvoon ja merkittävän määrän myös muotokuvia.

Simo Riikosen näyttely oli kesän kiinnostavin ja väkeä kävi 4.8. pidetyssä avajaistilaisuudessa jo erittäin paljon, josta seikasta Simo Riikonen oli erittäin otettu.
Simo Riikonen sairastui muutamia aikoja sitten Parkinsonin tautiin ja sen jälkeen hän ei ole tehnyt enää maalaustöitä. Tilalle on tullut kirjoittaminen ja viimeisen vuoden aikana hänen juttujaan on ollut luettavissa eri julkaisuissa yli 30.

Viimeisin Simo Riikosen maalaamista töistä on kiikoislaisen Sami Koiviston omistama rekka, joka oli nähtävillä Kokemäellä näyttelyn avajaispäivänä. Kuvassa mestari itse ja Pekka Mäkivirta Kokemäen Sähköstä.

Simo Riikonen esittelee valokuvaa ”Suomen Presidentit” -taulusarjasta, jonka hän maalasi juhlanäyttelyyn Finlandia talolle vuonna 1997. Taulut ovat korkeudeltaan 260 cm ja leveydeltään 120 cm. Taiteilija ei itsekään tiedä, missä kyseiset taulut pitävät nykyisin asuinsijaansa.

Kokemäen Sähkö Oy
Skaffarinkatu 14, 32800 KOKEMÄKI
puh. 02 838 6250
asiakaspalvelu@kokemaensahko.fi

KOKEMÄEN
SÄHKÖ OY